

つなぐ・むすぶ、笑顔ときずな

春号

No.15

NOSAI福岡

nosAi

のうさい

ふくおか

特集

農で地域と繋がる福岡の高校



表紙紹介



みやま市瀬高町
高口 徹さん(40歳)と研修生のゴクさん

経営規模: 米4ha、麦5ha、大豆1ha、ナス48a

農業を通じて仲間が増えました。
大学卒業後は営業職に就いていましたが、13年前に実家を継いで就農しました。現在、両親とパート3名、外国人研修生1名、新規就農を目指す研修生1名で作業しています。
5年前にスマート農業を導入した『あぐりログ研究会』を立ち上げ、温度・湿度などのハウス環境をデータで「見える化」し、メンバーと共有しています。会員数2名から始めたこの研究会も今では25名まで増え、お互いが刺激となってモチベーションの向上につながっています。
農業を通じて収穫の喜びだけでなく、異業種や世代を超えた交流、悩みを気軽に相談できる仲間を得ることもできました。
今後は、規模拡大を目指しつつ、家族や自分自身が心身ともに健康であること、「今」という時間を楽しむことも大切にしていきたいですね。

JAみなみ筑後農産物直売所「愛菜館」

安全・安心で新鮮な野菜が盛りだくさん。筑後地方は、温暖な気候と変化に富んだ自然に恵まれた農業地帯です。愛情と情熱をもって、生産に携わる地元農家が丹精込めて作った農産物をお届けします。

大牟田市大字田隈767-1 / TEL:0944-55-2282
定休日: 8月14・15日、12月31日～1月4日 / 営業時間: 9時～17時



おいしい
ナスレシピ



ナスのグリルマリネサンド

【材料(2個分)】

ナス(縦に5mm幅に切る) 1本
オリーブオイル 適量
ニンニク(薄くスライス) 1/2片
唐辛子(小口切り) 1/2本
塩こしょう 適量
ミント 適量

(マリネ液)

オリーブオイル 大さじ1/2
アンチョビ(刻む) 8g
粒マスタード 小さじ1
白ワインビネガー 小さじ1

- ① ナスは塩を振ってしばらくおき、水気をふき取る。
- ② 熱したフライパンにオリーブオイルを入れ、ナスを並べて両面を焼き、塩こしょうをする。
- ③ バットに唐辛子とニンニクを広げて②を並べ、マリネ液をかけて一晩マリネする。
- ④ ③とミントを和え、お好みの具材とパンにはさむ。



キーワードを当てよう!
読者プレゼント

「JAみなみ筑後の」**「博多なすとねぎのお味噌汁」**を
抽選で**5名様にプレゼント!**



プレゼント
キーワード

園芸施設共済で、新築時の資産価値の最大8割まで補償する特約を何と言う?
「〇〇費用特約(漢字2文字)」

応募方法 はがきに以下の項目をご記入のうえ、
「NOSAI福岡 広報紙プレゼント係」
までご応募ください。

応募締切 令和4年5月27日(金) ※当日の消印有効

注意事項 ※当選者の発表は、商品の発送をもって代えさせていただきます。
※いただいたご意見・ご感想を紙面で紹介させていただく場合があります。
※この応募で取得した個人情報は、プレゼントの抽選・発送以外の目的には使用いたしません。

応募先 おもて 住所:〒810-0001 福岡市中央区天神1丁目2-4
宛先:「NOSAI福岡 広報紙プレゼント係」
うら ①キーワードの答え ②郵便番号 ③住所 ④氏名
⑤年齢 ⑥電話番号 ⑦広報紙に関するご意見、ご感想



輝け！
ウーマン
パワー



みやこ町

藤田 愛さん(33歳)
経営規模:イチゴ13a

昨年5月に祖母の後を継いで新規就農し、イチゴを栽培しています。祖母からは栽培方法、普及指導センターやJA営農部からは技術を教わっています。勉強会に参加して先進技術や経営について学び、古賀市や上毛町へ視察にも行きました。おいしいイチゴを作るために、葉の状態に合わせて水やりの加減や光合成を促進するために炭酸ガス濃度を調整するなど、日々心掛けています。

母の子育てのサポートや定植時の夫の手伝いなど、家族や支えてくれる皆さんに感謝しています。

今後の目標は、スキルを向上させて一人で栽培ができるようになることです。ハウスを増設するなど、経営の安定を目指したいです。

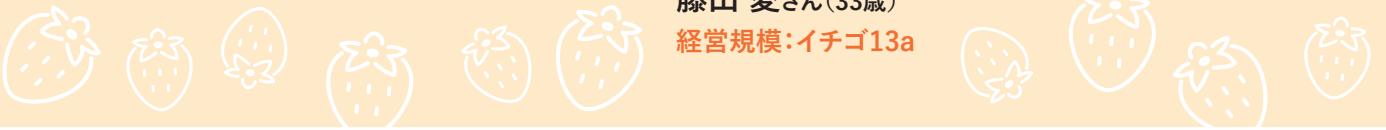

進め！
未来の
チカラ



筑前町

小島 雄児さん・真智子さん
経営規模:季節野菜 1ha

農業と食に興味があり、地元の農家で研修を受けて10年前に就農しました。現在は妻と2人で『ことり農園』を経営しており、四季折々の旬の野菜を配達しています。

私たちは食いしんぼう夫婦なので、安心して食べられるように無農薬・有機肥料にこだわって栽培しています。

無農薬栽培は難しいですが、本来の農業のスタイルに新しい手法を取り入れて、採れたてのおいしい野菜をこれからも届けていきたいです。商品に料理のレシピやお便りを入れて、お客さまとのふれあいも大切にしたいですね。

私たちにとってほど良い規模感で、農業を楽しんでいます。地域の行事に参加することも楽しく、これからも今のライフスタイルを満喫していきたいです。



農で地域と繋がる

農業を通じて
地域貢献！

福岡の高校



福岡農業高校食品科学科では、10年前から太宰府の梅を使って、カルビー株式会社とポテトチップス『合格する梅(ばい)』シリーズを共同開発しています。

昨年は、カルビーの担当者からリモートで授業を受け、広報や制作など全員で並行して業務を進め、5か月間かけて商品づくりに携わりました。パッケージではキャラクターやキャッチコピーなど細部にもこだわり、サンプル商品が届いたときは全員大興奮でした。同時に、商品として販売されることを思うと、不安と期待が入り交じりました。

私たちの商品開発には「受験生応援」と「地域の活性化」という想いを込めています。これからも地域がもっと元気になるように、アイデアや実習で得たスキルを役立てて貢献していきたいです。



福岡県内の高校には、農業や地域のために日ごろの学びやアイデアを形にし、地域に貢献する活動に取り組む学生たちがいます。生徒同士で協力し合い、地域を思いつまっすぐに取り組む姿は、私たちに笑顔と元気を与えてくれます。今回は、特産品の商品化や農業に携わる高校を紹介します。

私たち田川科学技術高校農業食品科では「地域産業に貢献できる人材」になれるように、農業関連の2つの専攻で、専門的な知識や技術を学びながら実習に取り組んでいます。

植物専攻では、栽培から流通までを学ぶ機会として自分たちで作った野菜や草花の一部をイベントなどで販売しています。特に、田川地区での栽培が少ないメロンは、地元の人にとっても喜んでもらっています。

また、食品専攻では、一般販売向けにパンやジャム、ケチャップなどを作って、田川市のコールマイン・フェスティバルなどのイベントに出店して、多くの人たちに好評を得ています。

これからも地元での活躍を期待されるよう、また、地域の農業がさらに活気あふれるような活動に取り組んでいきます。

福岡県立 朝倉東 高等学校

朝倉東高校では、地元の特産品を使った商品開発に取り組んでいます。

『メシダマル』は、筑前町の特産品である黒大豆「クロダマル」を使い、米こうじや黒味噌などの材料と合わせたごはんのお供にぴったりの商品で「令和2年度福岡県6次化商品コンクール」の奨励賞を受賞しました。

令和3年度は、地元企業と一緒にドレッシングを開発しました。味はトマトベースとニンニクベースの2種類で、どちらも朝倉市の博多万能ねぎを使用し、かわいらしいラベルのデザインも考案しました。

さらに今年度は、県内初となる学生主体の「株式会社Easter Inc.」を設立しました。今後は、経営や経理、営業など実務の知識を習得しながら、多くの人においしいと言ってもらえるような商品を開発していきたいです。



福岡県立 八女農業 高等学校

八女農業高校の直売所「チャレンジショップみらい館」は、私たちが実習で栽培・加工した農産物を地域の方に紹介し、販売方法を学ぶために2005年にスタートしました。たくさんのお客さまに足を運んでいただける人気の直売所です。

店頭には、八女農のブランド米『レンアイ米』やペット茶『八農高茶』、産みだての『農高卵』をはじめ、4つの学科で栽培・加工された商品が並びます。さらに、同窓生が出品する農産物の販売コーナーもあります。

販売担当は、商品の陳列や価値付け、お客さまの誘導、商品説明など接客についても学んでいます。販売日の朝9時過ぎには常連さんをはじめ、地域の方が開店を待ちわびる姿が見られるなど、多くの方に楽しんでいただいています。



水稲共済 加入で被害に備えましょう



全国的に自然災害などによる大きな被害が発生し、福岡県においても毎年のように豪雨や病虫害による被害が発生しています。

水稲共済への加入で災害への備えを行いましょ。

過去10年の水稲の作況や水稲共済金支払状況は、右図のとおりです。(主な被害状況は以下のとおりです)

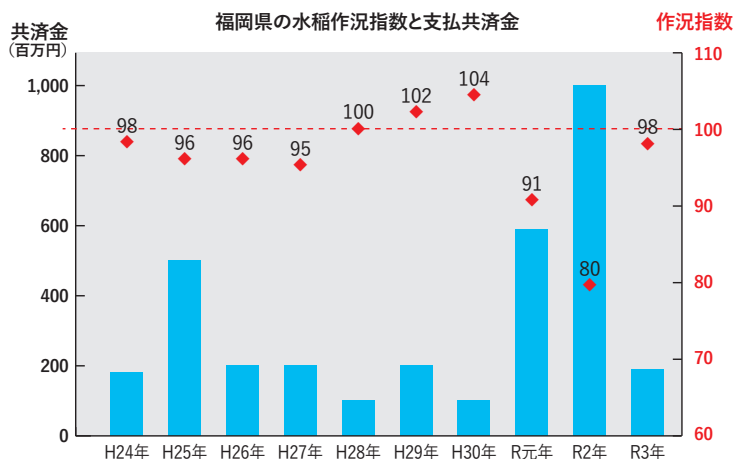

年	作況指数	共済金支払額	主な被害状況
平成24年	98	1億5,700万円	7月九州北部豪雨(冠水、土砂流入・流出など) 天候不順による生育不良、いもち病、籾枯細菌病
平成25年	96	5億2,800万円	秋ウンカ、いもち病、紋枯病、内穎褐変病
令和元年	91	5億7,600万円	7・8月の集中豪雨(冠水、土砂流入・流出など) 天候不順による生育不良、ウンカ
令和2年	80	10億4,200万円	7・8月の集中豪雨(冠水、土砂流入・流出など) 天候不順による生育不良、ウンカ
令和3年	98	1億8,900万円	8月豪雨(冠水、土砂流入・流出など) いもち病、紋枯病、籾枯細菌病

令和4年産の水稲共済の加入方式についてお知らせ

令和3年産で一筆方式が廃止されました。令和4年産からは、水稲共済の各加入方式(全相殺方式・品質方式・地域インデックス方式等)及び収入保険での補償が基本となります。

令和4年産の水稲共済加入方式については、農業共済組合で一昨年より加入方式の内容周知と加入方式の移行確認を行っており、その結果を受けて、水稲共済加入申込についてのご連絡などで、次のようにご案内しています。

※水稲共済・収入保険への加入で災害への備えを行いましょ。

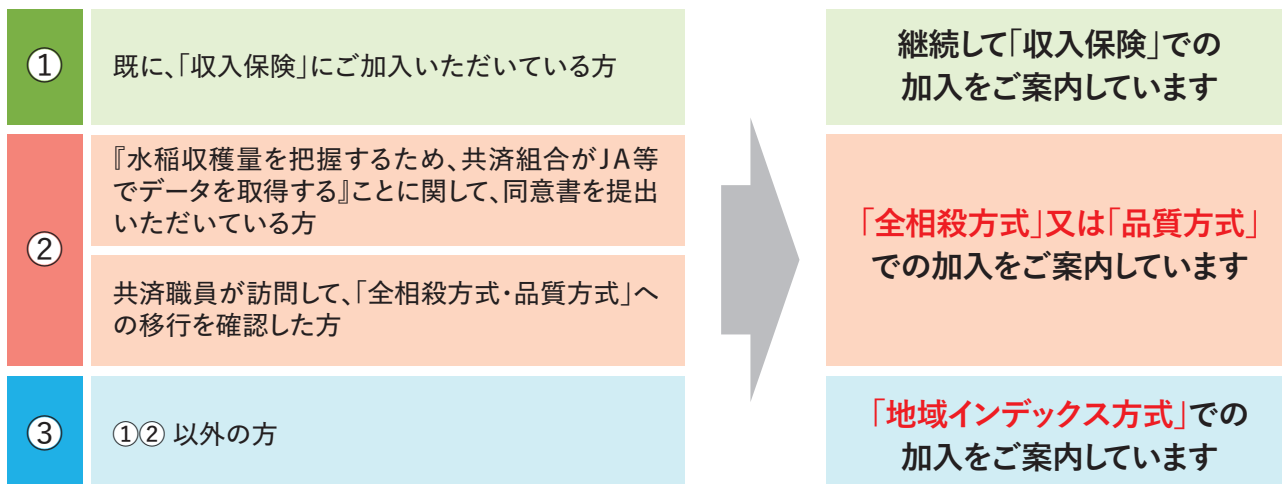

令和4年産 麦共済 に加入の組合員の皆さまへ

【作付け内容の確認のお願い】

適正な補償を行うためには、正確な作付内容を申告いただく必要があります。申告いただいた内容に誤りがある場合、共済金支払い等が適正に行えません。

麦共済加入承諾書兼共済掛金等払込通知書と同時に送付しています。『耕地等情報』で内容に誤りがないか、必ず確認をお願いします。内容の誤りや変更がある場合は、速やかに最寄りの支所までご連絡ください。

【鋤き込みを行う時のお願い】

組合の確認を受けずに圃場を鋤き込まれた場合、共済金の支払い対象から除外されることがあります。鋤き込む前に、必ず最寄りの支所にご連絡ください。

令和3年産 水稲共済 (全相殺方式・品質方式) 共済金支払状況

昨年8月11日からの豪雨によって、出穂期を迎える品種が冠水の影響を受け、実の入らない状態の圃場が散見されました。また、8月の低温、日照不足により生育が阻害され、品質にも影響がみられました。共済金は本年2月25日に支払っています。

【令和3年産水稲共済(全相殺方式)共済金支払状況】

支所名	引受戸数 (実)戸	引受面積 a	共済金額 円	共済金支払対象		支払共済金 円
				被害戸数 (実)戸	被害面積 a	
筑前福岡	165	20,506.8	32,817,772	9	1,676.0	184,920
筑後川流域	150	17,795.6	33,158,745	23	3,568.2	701,224
筑後	86	18,544.6	38,688,040	14	2,334.7	736,800
筑豊	179	29,082.2	63,683,704	52	7,414.4	1,601,260
京築北九州	147	29,771.5	58,186,963	55	11,314.9	2,048,276
計	727	115,700.7	226,535,224	153	26,308.2	5,272,480

【令和3年産水稲共済(品質方式)共済金支払状況】

支所名	引受戸数 (実)戸	引受面積 a	共済金額 円	共済金支払対象		支払共済金 円
				被害戸数 (実)戸	被害面積 a	
筑前福岡	183	20,733.5	155,061,892	26	24,773	1,579,412
京築北九州	13	2,531.4	21,582,176	2	6,524	434,578
計	196	23,264.9	176,644,068	28	31,297	2,013,990

令和3年産 大豆共済 の共済金仮渡しについて -3月末より順次共済金の仮渡しを行います-

令和3年産の大豆について、昨年8月11日からの豪雨による冠水、豪雨以降の高温乾燥による生育抑制により、大きな被害となりました。大豆共済では、例年5月下旬に共済金を支払っていますが、本年3月末より4月中旬にかけて、支所ごとに共済金の仮渡しを行う予定です。

また、災害により作付する全耕地が収穫皆無となった個人の加入者の方に、本年1月26日に共済金の仮渡しを行っています。

【令和3年産大豆共済 収穫皆無共済金仮渡し状況】

支所名	共済金支払対象		支払共済金 円
	被害戸数 (実)戸	被害面積 a	
筑後川流域	7	569.8	1,900,232
筑後	16	1,913.3	3,107,945
計	23	2,483.1	5,008,177

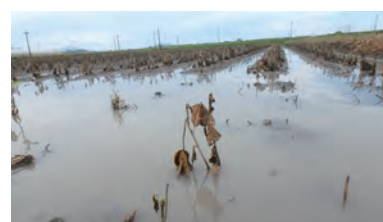

収入保険ご加入の皆さまへ



令和3年契約の保険金等手続き、令和4年契約の基準収入算定について

令和3年分の確定申告後、以下書類の提出が必要です。

令和3年契約にご加入の方(保険金等手続き)

確定申告終了後、《表1》の必要書類を必ず提出してください。提出された書類によって保険金等の計算を行います。

なお、令和3年分の販売実績や保険金の受取内容によっては、令和4年契約の保険料が変わることがあります。

令和4年契約にご加入の方(基準収入算定手続き)

令和3年分の確定申告終了後、基準収入の再算定を行います。右記の必要書類を必ず提出してください。

《表1》

		必要書類		個人	法人
税務資料	①	確定申告書B第1表		○	△
	②	青色申告決算書(農業所得用)の損益計算書		○	△
	③	法人税の申告書「別表一・別表四」、 農業部門に係る損益計算書		△	○
帳簿等	④	保険期間の棚卸表		※	※
	⑤	事業消費帳簿		※	※
	⑥	畑作物の直接支払交付金における数量払いの 交付金計算書(令和2年、3年分)		※	※

※④～⑥は該当がなければ提出不要です。

保険料に対する助成・補助について

自然災害や新型コロナウイルス感染症による収入減少に対して強い農業経営を推進するため、収入保険加入者に以下の自治体より農家負担保険料の一部が助成されます。

① 福岡県

- ◆ 助成対象者 令和3年9月1日から令和4年9月1日までに保険期間が開始する経営体(個人・法人)。助成対象者には、支払通知書が送付されます。
※令和4年4月1日以降については、令和4年の予算成立を前提としています。
- ◆ 助成額 農家負担保険料の半額(100円未満切り捨て)
- ◆ 助成方法 保険期間が令和3年9月から令和4年3月に開始する経営体に、加入申請時の基準収入を基に助成額の半額が令和4年2月～5月頃を目途に内払金として交付されます。残額は前事業年の青色申告決算書を提出後、基準収入の再算定を行い精算されます。

② 市・町

- ◆ 補助する市町 久留米市、小郡市、うきは市、朝倉市、筑前町、大刀洗町、上毛町
- ◆ 対象者及び補助額 市町により対象期間及び補助額が異なります。補助対象者には、支払通知書が送付されます。
- ◆ 補助方法 加入申請時等の基準収入に基づき、市町の対象者と補助方法により順次交付されます。

セット加入で安心!

収入保険 加入者の声

北九州市

宮近 幸徳さん(62歳)
経営規模: 水稲85a、
イチゴ20a



就農して26年目になります。今までに二度、ハウス倒壊の被害を受けました。一度目は就農2年目に春一番で、二度目は3年前、5月の突風によるものでした。

いずれもNOSAIの迅速な対応で園芸施設共済金をいただき、再建に役立てることができました。

以前は内作物の被害に不

安がありましたが、収入保険に入ってから安心して農業に取り組んでいます。

忙しい時期もありますが、農業は自分で計画を立てて、楽しくできる仕事だと思っています。近年の異常気象や病気など、不安やリスクはありますが、園芸施設共済と収入保険は、私にとって農業を長く続けられるお守りです。

以下の内容に該当があれば連絡をお願いします！

新型コロナウイルス感染症に係る収入減少について

新型コロナウイルス感染症の影響により、**令和2年の収入が減少した場合は**、基準収入(過去5年間の平均が基本)に影響しないよう特例の適用を受ける事が出来ます。令和4年新規加入者で、新型コロナウイルス感染症による収入減少がある方は、8ページ《表1》の必要書類提出時までに申し出てください。

※過去の経営面積の推移により、基準収入への特例適用額が僅少になる場合があります。
※令和3年分の加入者で、すでに特例の適用となっている方は申告の必要はありません。

自然災害に係る収入減少について

直近年に、自然災害により営農ができない農地や施設が発生して収入が大幅に減少している場合で、保険期間開始後に営農が再開できる状態になれば、基準収入を補正する特例があります。令和3年に災害を受けた方は、8ページ《表1》の必要書類提出時までに申し出てください。

※過去の経営面積の推移や事故から復旧時期の状況により、基準収入の補正が僅少になる場合があります。

事故があれば事故発生通知の報告を！

自然災害等の事故で、1割以上収入減少が見込まれる場合は必ずご報告ください。

連絡なく栽培の中止等を行うと、保険金等の支払いができません。

作付変更の連絡は忘れずに！

収入保険ご加入時や、実績報告時(令和3年確定申告書受取時)に報告いただいた作付内容に変更があれば、必ずご連絡ください。

連絡がなければ、該当の保険期間において正しい保険金等が支払えません。

農機具共済をご存じですか？

農業生産を行う上で農機具は重要で大切な財産です。農機具共済で守りましょう!!

- ◆ 加入できるのは … 動力で動くもの及びその機械に装着して使用するアタッチメントです。
- ◆ 補償金額は …… 耐用年数7年目までは、新品価格まで補償(8年目以降は3割を補償)。
加入は1台につき、新品価格10万円から。
- ◆ 掛金は …… 補償額1万円あたり50円です。(例:300万円なら $300 \times 50 = 15,000$ 円)
※実損害額を補償する方式の掛金は新品価格に対する加入額の割合によって違います。

詳しい説明、見積もり依頼は最寄りの支所までお問い合わせください。

こんな事故、災害による損害にお支払いします

火災等の事故

火災、落雷、物体の落下・飛来、破裂、爆発、盗難による盗取・き損、鳥獣害



稼働中の事故

衝突、接触、墜落、転覆、異物の巻き込み



自然災害

風水害、雪害、土砂崩れ(地震、噴火、津波は除く)



園芸施設共済が、充実した補償に改正されました。特約を付加すれば、古いハウスでも新築時の資産価値まで補償できるようになりました。

標準コースの補償

【損害額が3万円を超えた場合に補償します】

※共済価額の5%が3万円を下回る場合は、損害額が共済価額の5%を超えた場合に補償します。

築年数に応じて補償額を設定します。(新築時の資産価値の8~4割)

耐用年数経過後は据え置きになります。

手厚い補償を望まれる方へおすすめ



古いハウスも、
万が一のときは
十分な補償がほしい



充実した補償(標準コース + 特約)

特約を付加すれば築年数にかかわらず
新築時の資産価値まで補償します。

ポイント

特約① 補償割合追加特約

★補償割合8割に1割又は2割上乘せれば、
補償割合は9割又は10割となります。

特約② 復旧費用特約

(被覆材は補償対象外)

★復旧を条件に、新築時の資産価値の
最大8割まで補償します。

※特約①は補償割合8割を選択した場合に
付加することが可能です。

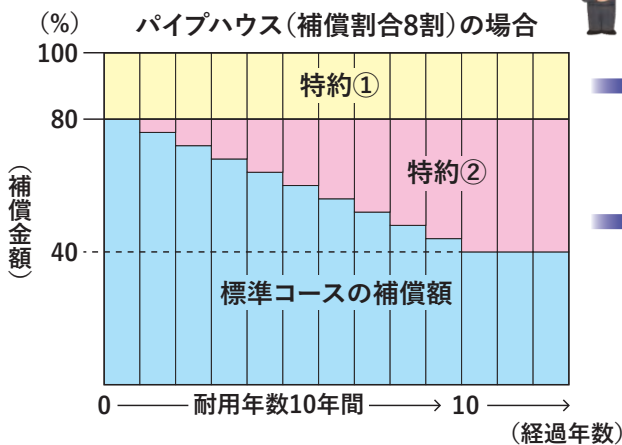

少額の被害でも
補償してほしい



特約③ 小損害填補1万円特約

標準コースに特約を付加すれば損害額が
1万円を超える場合から補償します。

ポイント



かん水ポンプや
暖房機などの設備の
補償がほしい



ハウス以外の被害も補償(附帯施設の補償)

暖房機、かん水施設、自動開閉装置などの栽培設備も
補償の対象に追加できます。(設備だけの加入はできません)

※ハウス内の農作物は収入保険への加入を
おすすめします。

※特約①~③、附帯施設の補償はいずれも併せて付加することが可能です ※特約①~③については国の掛金負担はありません

園芸施設共済の見積もりを希望される方は、最寄りの支所までお気軽にお問い合わせください

病

害虫防除対策

福岡県病害虫防除所（農林業総合試験場病害虫部予察課）から
病害虫防除に関する情報をお知らせします。

今回は、果樹共通の害虫である「チャバネアオカメムシ」を紹介いたします。

チャバネアオカメムシは、主に果実を吸汁加害して、品質低下や落果等を引き起こします。春先に雑木林で越冬から目覚め、ウメやサクラの果実を吸汁し、餌となるヒノキ等の球果が少ない年はナシなどに被害をもたらします。一方、ヒノキ等の球果が多い年は、ヒノキ球果上で増殖して8月下旬以降、カキなどの果樹園へ飛来します。地域によって飛来量・飛来時期に差があるため、飛来状況と園内の見回りは重要です。

今年の越冬量は多くはありませんが、越冬明けの被害に注意しましょう。今後、ヒノキ等の球果が豊作であれば、次世代成虫の発生が多くなります。

病害虫防除所では、雑木林での越冬量、餌植物（ヒノキ）での発生量、予察灯やフェロモンでの誘殺量など、様々な調査を行い、発生状況を情報発信していきますので、ご活用ください。



スモモへの加害



成虫と餌となるヒノキ球果

病害虫防除所ではウェブサイトとTwitterで情報発信をしています。ぜひご確認ください。

福岡県
病害虫防除所
ウェブサイト



Twitterのアカウント
(福岡県農作物病害虫情報)へのアクセス
URL: https://twitter.com/PPDPO_Fukuoka



「農業共済新聞」を購読してみませんか？

農業共済新聞は、収入保険や農業共済の詳しい説明のほか、農政、営農技術、農産物流通、暮らしなど幅広い分野の情報が満載です。営農と暮らしを豊かにする情報を毎週水曜日にお届けします(月4回)。

見本紙をご覧になりたい方は、下記に記入のうえFAXにてお申込みください。

フリガナ お名前	
ご住所	〒 - 福岡県
お電話番号	

FAX 092-721-1056 (NOSAI福岡 本所)

見本紙とともに購読申込書(購読料5,520円/年)を送付し、確認させていただきます。

※取得した個人情報は、農業共済新聞の発送及び購読確認以外の目的には使用いたしません。

共済掛金の納入は 口座振替でお願いします

引受の適正化及びコンプライアンス(法令遵守)の観点から、共済掛金の納入は原則として口座振替をお願いします。振替はJ/A以外の金融機関でも可能です。みなさまのご理解とご協力をお願いします。お問い合わせは支所までお願いします。

農業共済事業のニーズ調査について

農業共済事業における実施品目や選択方式について、本組合のホームページでアンケート調査を行っています。

本県の実施状況をご確認いただき、新たに実施が必要と思う品目や方式がありましたら、ホームページに掲載して

いるアンケート様式に必要事項をご記入のうえ、支所まで提出ください。

収入保険、家畜共済、 園芸施設共済、建物共済、 農機具共済の事故発生通知について

事故が発生したときは、速やかに支所(家畜共済については獣医師または家畜診療所)にご連絡ください。連絡が遅れたときや、事故の損害部分を確認できないときは、保険金や共済金の減額またはお支払いができなくなる場合がありますのでご注意ください。

また、加入内容の変更や家畜の異動等が生じる場合も支所までご連絡をお願いします。

住まいの 防犯対策



《 住まいを守るためのチェック項目 》

- ゴミ出し等の短時間の外出でも鍵をかける
- 玄関だけでなく、すべての窓の鍵をかける
- 在宅時も鍵をかける
- 2階以上の部屋でも鍵をかける
- 家の周りに鍵(合鍵)を置かない
- 鍵番号を見られないようにカバーを付ける
- 窓に補助錠や防犯センサーを付ける
- 垣根や壁を低くして、見通しを確保する
- 夜間は門灯やセンサーライトを点ける



泥棒は、

「侵入に5分以上かかること」

「警報音等の大きな音」

「明るく照らされること」

「顔や姿を見られること」

を嫌います。

効果的な対策をとって、
大事な家を守りましょう!



福岡県警察本部生活安全総務課



ご用心!!災害に 便乗した悪質商法

近年、台風・大雨などの災害に便乗した悪質商法が多数発生しています。

悪質商法は災害発生地域だけが狙われるとは限りません。災害に便乗した悪質商法には十分注意してください。

特に最近「火災保険を使って自己負担なく住宅の修理ができる」「保険金がもらえるよう見積もりする」など、「保険金が使えろ」と勧誘し、過剰な修理代を請求するなどの手口について、全国の消費生活センター等に相談が寄せられています。

怪しいと思ったらキッパリと断る。また「家族に相談して返事する」など即答を避けるよう注意しましょう。

〔消費生活センター相談窓口〕
消費者ホットライン(局番なしの188)



退職者紹介

- ◇ 本所 永利 啓介
 - ◇ 筑前福岡支所 志渡澤 正忠
 - ◇ 筑後支所 月足 功
 - ◇ 筑後川流域支所 堀田 和男
 - ◇ 筑豊支所 山田 勝也
 - ◇ 京築北九州支所 梅本 智明(嘱託)
 - ◇ 八女家畜診療所 居出 工
- ※4年度から永利、堀田、居出は、嘱託職員(再雇用)として勤務しています。

福岡県農業共済組合 事務所所在地

- 本所 〒810-0001 福岡市中央区天神1丁目2-4
TEL(092)721-5521 FAX(092)721-1056
- 筑前福岡支所 〒812-0063 福岡市東区原田4丁目20-12
TEL(092)624-2211 FAX(092)624-2210
- 筑後川流域支所 〒838-0065 朝倉市一木906-10
TEL(0946)22-3645 FAX(0946)24-1231
- 筑後支所 〒833-0035 筑後市大字古島451-1
TEL(0942)53-0361 FAX(0942)53-0365
- 筑豊支所 〒820-0111 飯塚市有安958-38
TEL(0948)83-1007 FAX(0948)83-1135
- 京築北九州支所 〒824-0031 行橋市西宮市5丁目1-5
TEL(0930)22-0867 FAX(0930)22-0881
【遠賀中間出張所】
〒811-4303 遠賀郡遠賀町大字今古賀603-1
TEL(093)293-0113 FAX(093)293-0035
- 広域家畜診療所 〒838-0123 小郡市下岩田1909-6
TEL(0942)73-6502 FAX(0942)73-6503
- 八女家畜診療所 〒834-0064 八女市蒲原1962-8
TEL(0943)22-4388 FAX(0943)22-4390
- 筑豊家畜診療所 〒820-0111 飯塚市有安958-38-2F
TEL(0948)52-3211 FAX(0948)52-3328