

つなぐ・むすぶ、笑顔ときずな

秋号

No.13

NOSAI福岡

nosAi\*

のうさい

ふくおか

特集 福岡生まれの逸品ワイン





## 表紙紹介



直方市 岡松 秀樹さん(69歳)

- 「ほっけじ岡松ぶどう園」
- 経営規模:ブドウ1.2ha、水稻2.5ha

## ブドウのおいしさを濃縮 新しい特産品に

家族や従業員と一緒に、丹精込めてブドウと水稻を栽培しています。ブドウは巨峰、ピオーネ、翠峰、シャインマスカットを育てていて、7月初旬から出荷しています。

ブドウを極限まで煮詰めて作った「ぶどう110」は、ブドウそのもののおいしさを味わえる自慢の一品です。「ぶどう110」は、収穫期の雨などが原因で、裂果による規格外品となってしまったブドウを利用できないかと考え、生まれたものです。行政をはじめ、開発に携わってもらった人たちの英知のもとに誕生した「ぶどう110」は、今後直方市の特産品になることを期待しています。

これからも高品質のブドウを生産するとともに、多くの方に「ぶどう110」を味わってもらえたらうれしいです。

## 岡 ほっけじ岡松ぶどう園

70年以上続く「ほっけじ岡松ぶどう園」では、周囲を山に囲まれた筑豊平野の自然や朝夕の気温変化などを生かし、熟練の技術でブドウが栽培され、ブドウや「ぶどう110」の直売が行われている。



ぶどう110  
budo 110

ほっけじ岡松ぶどう園

住所:直方市下新入2620  
TEL:0949-23-3155



## おいしい ブドウレシピ



### 簡単ビーフシチュー

#### 【材料(2人分)】

牛ブロック肉(角切り).....300g  
ニンニク(みじん切り).....1かけ  
A 玉ネギ(皮をむく).....2個  
トマトソース.....100cc  
ウスターソース.....大さじ1  
ブドウ100%ジュース(ストレート).....1cup  
水.....1/2 cup  
ローリエ.....1枚  
B バター(常温に戻す).....大さじ1  
小麦粉.....大さじ1.5  
塩、胡椒、醤油、油.....適量

- ① 圧力鍋を熱し油を入れてニンニクを炒め、塩、胡椒した牛肉を焼く。
- ② ①にAを入れて圧力をかける。
- ③ 圧がかかったら弱火で20分ほど加圧して急冷し、蓋をあけてBを②のスープで少しずつ溶いて加え、とろみがつくまで加熱する。
- ④ ③を醤油で調味し、お好みの野菜を添えていただく。



## キーワードを当てよう! 読者プレゼント

「ほっけじ岡松ぶどう園」の  
「ぶどう110(イチイチマル)」を  
抽選で5名様にプレゼント!



プレゼント  
キーワード

水稻共済の全相殺方式で、令和4年産から新たに追加された加入要件は?  
「〇色申告関係書類で収穫量の把握ができる農業者(漢字1文字)」

**応募方法** はがきに以下の項目をご記入のうえ、  
「NOSAI福岡 広報紙プレゼント係」  
までご応募ください。

**応募先** おもて 住所:〒810-0001 福岡市中央区天神1丁目2番4号  
宛先:「NOSAI福岡 広報紙プレゼント係」

**う ら** ①キーワードの答え ②郵便番号 ③住所 ④氏名  
⑤年齢 ⑥電話番号 ⑦広報紙に関するご意見、ご感想

**応募締切** 令和3年12月24日(金)※当日の消印有効

**注意事項** ※当選者の発表は、商品の発送をもって代えさせていただきます。  
※いただいたご意見・ご感想を紙面で紹介させていただく場合があります。  
※この応募で取得した個人情報、プレゼントの抽選・発送以外の目的には使用いたしません。





## 咲かせよう 笑顔の花



筑前町

「福岡フォーシーズンズグループ」代表  
原田 栄作さん(54歳)

・経営規模:シクラメン30a、アジサイ30a

シクラメンの花言葉  
「はにかみ」  
「絆」等

福岡県農業大学校を卒業後、シクラメン農家での研修を経て、1989年に就農しました。現在は、妻とパート従業員と一緒に「購入者が笑顔になるようなシクラメンやアジサイを届けたい」という思いを込めて、日々栽培に励んでいます。

生産した花は主に市場に出荷していますが、昨年の春には新型コロナウイルスの影響で、消費が落ち込むこともあり、特に母の日の販売の需要が増えたこともあり、特に母の日の返礼品としての出品や、道の駅への出荷にも取り組んでいます。家庭用の消費が増えてきたと感じています。

今後は販路拡大を図り、安定価格での販売を増やしながら、一人でも多くの方に笑顔を届けていきたいです。

## 輝け！ ウーマン パワー



みやま市高田町

伊藤 静さん(31歳)

・経営規模:水稲11.7ha、麦25ha、  
WCS 9.2ha



実家が農家で、子どものころから農作業を手伝ってきましたが、結婚を機に本格的に営農に携わるようになりました。現在は夫と両親と一緒に、水稲と麦を栽培しています。

暑い時期の農作業は大変ですが、自分が育てた農作物を収穫するときは、それまでの苦労が報われます。また、消費者の方から「あなたのお米はおいしい」と言ってもらえることもあり、日々の頑張りにつながっています。

少しでも両親の力になればと、夫と一緒に大型特殊免許を取得しました。最近は、ドローンでの防除にも携わっています。

今は小さな子どもがいるので子育てに奮闘中ですが、将来はいろいろな作物を栽培してみたいです。

## 進め！ 未来の チカラ



筑紫野市

鬼木 隆光さん(36歳)

・経営規模:水稲4.5ha、  
麦6.1ha、花き20a



父が体調を崩したのをきっかけに、28歳の時に仕事を退職して就農しました。現在は、妻と母、姉の4人で水稲、麦、切り花を栽培しています。

JA筑紫の採種部会に所属し、水稲と麦の種子を生産しています。水稲や麦の栽培では収量も大事ですが、種子を作っているのだから品質も重要です。高品質の種子を生産するため、適期の管理作業や土づくりの徹底に取り組んでいます。出荷後、無事検査に合格した時の喜びはひとしおです。

農業は天候に左右されるので難しい面も多いですが、手をかけた分だけ作物が応えてくれるので、やりがいのある仕事です。今後家族で協力しながら、規模拡大と品質向上を目指していきたいです。



# 福岡生まれの

## 逸品ワイン

福岡県では、ブドウやミカン、イチゴ、カキ、キウイフルーツなど、県内各地で盛んに果物が生産されています。今回の特集では、果物生産者に栽培の工夫を取材するとともに、11月のボジョレー・ヌーヴオー解禁にちなみ、福岡県産の果物で生産されるワインを紹介します。



福岡市西区能古島

「久保田農園」  
久保田 勝喜さん(40歳)  
経営規模: 柑橘類2ha

長崎県の果樹試験場での研修を経て実家の農園を引き継ぎ、ブラッドオレンジ、甘夏、デコポン、イヨカン等を栽培しています。

ブラッドオレンジは、祖父が40年前から育て始めたもので、現在は赤みが強い「モロ種」と糖度の高い「タロッコ種」を毎年6tほど生産しています。ハウスで徹底した水管理を行うことで、ワインに適する高糖度に仕上げています。

青果で出荷する分は、収穫後に色づきを見ながら、1週間から1か月程寝かせて出荷しています。ブラッドオレンジは時間が経つと独特のえぐみが出るので、一番おいしい状態で出荷できるよう心がけています。

これからも楽しい農業をモットーに、栽培を頑張っていきたいです。

### 能古島 ブラッドオレンジ ワイン

豊かなフルーツの  
香りが特徴で、女性にも  
飲みやすいワイン



うきは市

山口 貴宏さん(43歳)

経営規模:  
ブドウ(巨峰、シャインマスカット、  
メルロー等)1.5ha

### CARAVAN 2020

口あたりが良く、  
うま味と果実感に溢れる  
ミディアムボディの  
赤ワイン



結婚後に就農し、ブドウと柿の栽培に携わって約10年になります。就農当初から「自分の好きなワインを作りたい」と思い、改植を機にワインに適する品種の栽培を始めました。

自分が納得のいくワインを作るため、浮羽の風土に適した品種の選定や栽培方法、熟成時期の見極めなど、試行錯誤の日々を送っています。現在は、ワインの醸造は県外の業者に委託していますが、来年には朝倉市にワイナリーが立ち上がる予定なので、醸造工程にも関わっていかれたらと思います。

近い将来、日常の食卓で多くの人に愛される「浮羽のワイン」を作れるように頑張りたいです。



## 博多あまおう ワイン

イチゴの芳醇な香りが特徴で、  
デザート感覚で楽しめる  
女性に人気のワイン



収穫後に規格外品となつてしまったイチゴは、八女市矢部村の加工場を経由し、立花ワイン工場でワインに醸造されます。青果で出荷できないイチゴを無駄なく加工品として活用していただけるので、イチゴを栽培する上で非常に助かっています。

### 八女市立花町

「JAふくおか八女いちご部会」  
立花支部長

松延 一国さん(52歳)

経営規模:イチゴ30a



実家は果樹農家でキウイフルーツやミカンなどを栽培していましたが、1990年からイチゴ栽培をスタートしました。繁忙期はパート従業員を雇用しながら、妻と一緒に栽培に励んでいます。

現在は定植に向けた苗づくりを行っていて、来年5月まで管理作業が続きます。イチゴは病虫害に弱く非常に繊細な作物なので、JAふくおか八女いちご部会では、ハダニ等の天敵防除を活用した減農薬栽培や現地講習会での情報共有等を行い、収量や品質の向上に取り組んでいます。



### 岡垣町

「有限会社ゆうま」社長

小早川 拓也さん(44歳)

経営規模:  
ブドウ(富士の夢、メルロー、  
シャルドネ)1ha、アスパラガス1a

## TRATTORE ROSSO

深紅の色が美しい、  
ちょっと甘めの  
スパークリングワイン



祖父が開いた観光ブドウ園をもとに、レストラン等を展開する「ぶどうの樹」の農業部門である「有限会社ゆうま」に4年前に就農しました。

ワインの原料となるブドウは、地元小学校の卒業生が植えた苗木をもとに、宮若市のブドウ生産者の指導のもと「富士の夢」を栽培しています。収穫したブドウは、宮崎県のワイナリーでスパークリング赤ワインに醸造され、岡垣町のふるさと納税の返礼品にもなっています。

現在はメルローやシャルドネなどの品種も栽培していて、7月には念願だった自社でのワイン醸造を始めました。今後は、醸造所周辺でグリーンツーリズムができるように、施設を整備していきたいです。



# 令和4年1月からの収入保険加入申請受付中



全国では豪雨災害や新型コロナウイルス感染症に係る取引停止など、これまで考えもしなかった被害が発生しています。収入保険は、これらの原因だけでなく、様々な原因による売上の減少を補償します。  
※自己都合による収穫の中止は補償の対象から除きます。



## 加入資格者

青色申告を行っている農業者

※加入申請時に1年以上の青色申告実績があれば加入できます。  
(令和4年1月からの収入保険には、令和2年分の青色申告をされている方が加入できます)

## 対象作物

ほとんど全ての農作物が対象

※精米、もち、荒茶など簡易な加工品は含みますが、仕入れた農産物は対象外です。

## 補償内容

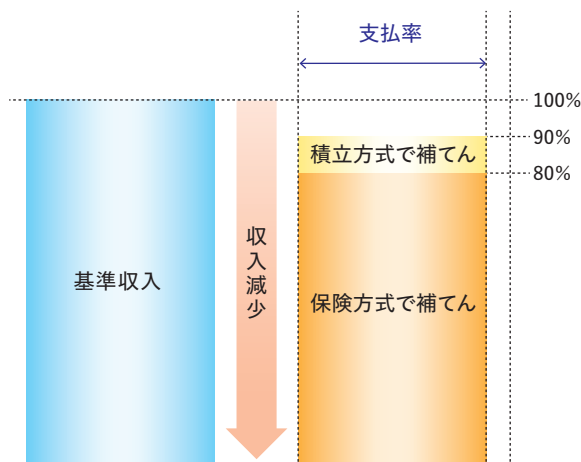

- ① 最大補償選択の場合、売上が基準収入から1割以上下回った場合に補てんします。  
※補償範囲は、青色申告実績により異なります。  
※基準収入は、過去5年の平均収入(売上)に当年の営農計画を加味して設定します。
- ② 基準収入の設定には、規模拡大や収入上昇の特例措置があります。  
※収入上昇の特例措置は、青色申告実績が加入申請時に4年以上ある方に限ります。
- ③ 保険方式の補償範囲の選択による保険料の割引措置があります。(下限設定)

## スケジュール

	令和3年	令和4年	令和5年
	加入申請	保険料・積立金・付加保険料の納付	保険期間(1年間)
			保険金・特約補てん金の請求・支払
個人の場合	12月末まで	1～12月 (税の収入の算定期間)	確定申告後 (～6月)
法人の場合	事業年度開始月の前月末まで	事業年度 (税の収入の算定期間)	確定申告後

詳しい内容は、支所にお問い合わせください。(支所の連絡先は11ページをご覧ください)



## 加入者の声

添田町

「高瀬花園」  
高瀬 英治さん  
(54歳)

経営規模：  
花き(トルコギキョウ、  
ダリア等) 1ha



先輩生産者が加入していたことや、組合職員の熱心な勧めがあり、収入保険に加入しました。掛金はいざという時の必要経費と考えています。

花生産者がコロナ禍で品目を変えたり、出荷を中断したりする中、私は収入保険に加入している安心感から積極的な投資を行うなど、生産意欲を失わずに営農を続けてきました。お盆やブライダル需要

に安定して出荷できたこと、市場に出回る花が減った分、価格が安定していたこともあり、売上は例年並みを確保できました。コロナ禍でも攻めの経営判断ができたことは、何よりも収入保険に加入していることが大きかったと感じています。

今後も市場に安定供給することを目指し、自分がおもしろいと感じることにチャレンジしていきたいです。

## 収入保険 令和2年の保険金等を支払いました

収入保険の保険金等は、確定申告終了後(法人の場合は事業年度終了後)に順次支払いを行います。

令和2年分の収入保険に加入された方で、新型コロナウイルスの影響や自然災害、価格低下等で収入が減少し支払い対象となった方に、保険金等の支払いを行いました。

### 令和2年収入保険保険金等支払状況(令和3年7月31日現在)

支所名	加入件数 件	支払件数 件	保険金 (保険方式) ① 円	特約補てん金 (積立方式) ② 円	合計 ③ (①+②) 円	つなぎ資金 貸付金 円
筑前福岡	173	71	45,193,130	91,357,836	136,550,966	21,340,000
筑後川流域	431	146	235,628,518	235,435,463	471,063,981	25,650,000
筑後	243	60	116,558,710	85,584,991	202,143,701	99,110,000
筑豊	105	33	22,155,865	20,309,827	42,465,692	8,000,000
京築北九州	172	88	73,046,297	70,096,118	143,142,415	35,790,000
計	1,124	398	492,582,520	502,784,235	995,366,755	189,890,000

※つなぎ資金貸付金：自然災害や価格低下等により、補てん金の受け取りが見込まれる場合に、保険金等支払い前に無利子のつなぎ融資を貸し付ける制度です。貸付額は確定申告後の保険金等支払時に精算していただきます。

## NOSAI福岡 INFORMATION

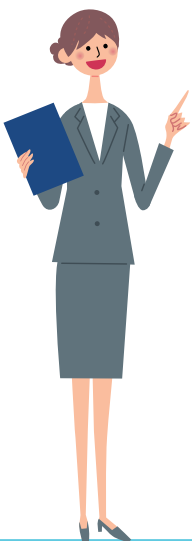

**収入保険、家畜共済、園芸施設共済、建物共済、農機具共済の事故発生通知について**

事故が発生したときは、速やかに支所(家畜共済については獣医師または家畜診療所)にご連絡ください。連絡が遅れたときや、事故の損害部分の確認できないときは、保険金や共済金の減額またはお支払いができなくなる場合がありますのでご注意ください。

また、加入内容の変更や家畜の異動等が生じる場合も支所までご連絡をお願いします。

**農業共済事業のニーズ調査について**

農業共済事業における実施品目や選択方式について、本組合のホームページでアンケート調査を行っています。

本県の実施状況をご確認いただき、新たに実施が必要と思う品目や方式がありましたら、ホームページに掲載しているアンケート様式に必要事項をご記入のうえ、支所まで提出ください。

**共済掛金の納入は口座振替でお願いします**

引受の適正化及びコンプライアンス(法令遵守)の観点から、共済掛金の納入は原則として口座振替をお願いしています。振替はJ/A以外の金融機関でも可能です。みなさまのご理解とご協力をお願いします。お問い合わせは支所までお願いします。



# 収穫した農産物を補償する 保管中農産物補償共済に加入しましょう!



丹精込めた大切な農産物を守るため、突然の災害への備えをご検討ください

## 制度 内容

- 建物に保管中の農産物を補償します。
- 補償対象は、農作物共済、果樹共済、畑作物共済に加入している農産物のうち、加入者が選択した農産物です。
- 補償額は、1品目につき1口・100万円から選択できます。
- 対象となる事故は、風水害、火災、雪害、地震などに加えて、盗難及び運送中の事故が対象です。



## 加入 タイプ

- Aタイプ…連続する120日間を補償します。  
(出荷前の一時保管に対応)
- Bタイプ…連続する1年間を補償します。  
(自家販売などの通年保管に対応)

## 共済 掛金

1品目につき1口(100万円)  
当たり

- Aタイプ…2,500円
- Bタイプ…6,500円

## 共済金の 支払い

保管中農産物の損害額を共済金として支払います。※契約口数に100万円を乗じた額が支払限度です。

損害額 = 損害数量 × 1kg当たりの価額 (農林水産大臣が告示する 1kg当たり共済金額の最高額)

例 納屋に泥水が流れ込み、保管中の玄米50俵(3,000kg)が損害を受けた場合  
(玄米1kg当たりの価額:195円)

損害額 = 3,000kg × 195円 = 585,000円 = 共済金



## 建物共済にご加入の皆様へ

補償内容を見直してみませんか?

○基本の補償内容

基本の補償

+

費用共済金

- 残存物取片付費用(共済金の10%)
- 特別費用(全焼時に加入額の10%)  
※200万円上限
- 失火見舞(類焼等に対し1世帯50万)
- 損害防止費(消火器などの実費)
- 水道管凍結費(修理実費10万円限度)
- ※該当するものをプラスしてお支払いします

○おすすめの補償内容

基本の補償

+

臨時費用担保特約

- 臨時費用共済金(共済金の10%・20%・30%(加入者が選択した場合))  
※250万円上限  
※すべての災害に対し共済金にプラスしてお支払いします
- 死亡、後遺症障害費用共済金(加入額の30%)  
※1名ごとに200万円上限  
※災害により居住者が200日以内に死亡又は後遺障害に  
遭った場合にお支払いします





## 麦の生育に適した栽培環境を整えて 高品質な麦づくり

近年、福岡県産の麦類に対し、実需者からは高品質、安定供給が強く求められています。福岡県内では主に水田を活用して、畑作物である麦を生産しているため、麦の生育に適した栽培環境づくりが重要になります。まずは排水対策など、ほ場準備を適切に実施することが、安定生産や品質向上への第一歩です。

### 1

#### 土壌改良資材(石灰質資材)を施用して、 土壌酸度を矯正

麦は比較的高いpHの土を好むため、土壌が酸性化すると、根の生長阻害や葉の黄化などの生育障害が発生しやすく(図1上)、生育、収量に大きく影響します。麦類の生長に好適な土壌pHは6.0~6.5であり、特に大麦は酸性に弱く、pH5.0以下では著しい生育不良を招く恐れがあります(図1下)。そのため、麦の播種前に土壌診断を行い、酸度矯正の要否を確認し、必要な場合はミネラルGや炭カルなどの土壌改良資材を施用します。

また、水稻、大豆、麦を組み合わせた作物生産の過程で、土壌中の有機物が消耗されていくため、わらすき込みや堆肥散布などの有機物施用によって、地力の維持・改善(養分の補給、土壌の膨軟化)を図ることが、生産力の安定化にとって重要になります。



分げつ期  
左:pH6.3(適正) 右:pH5.0(低pH)  
根量少、葉身黄化

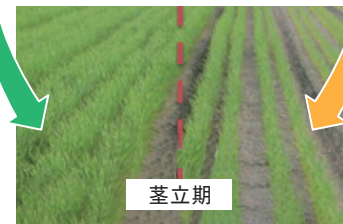

茎立期

図1 大麦の酸性障害

### 2

#### 排水対策を徹底して湿害を回避

麦は畑作物のため、湿害が起こると収量や品質に大きく影響します。

湿害により、播種期から出芽期では出芽不良、生育期では下葉枯れや根痛みによる生育抑制などの症状が発生します(図2)。その結果、生育量を十分に確保できず、穂数不足による収量低下を招く場合があります。また、出穂期前の多湿により根痛み(根の活性低下)が生じると、登熟期に茎葉および穂が急激に枯れあがる症状、いわゆる「枯れ熟れ」障害が起こり、子実の充実不良を招きます。

このような湿害を回避するため、排水対策を確実に実施することが極めて重要です。降雨による停滞水をほ場表面の溝から排水する「地表排水」と、土壌に浸透した水を暗渠により排水する「地下排水」を組み合わせ、ほ場内に水を長時間停滞させないようにします。

次に示す排水対策のポイントに留意して作業を実施して下さい。



図2 湿害による出芽不良、生育ムラ

- ① 地表排水は、枕地を作溝し、うね溝と排水口を確実につなぐ。
- ② 弾丸暗渠の施工や心土破碎を実施し、本暗渠からの排水を促進する。
- ③ 定期的に本暗渠を掃除して排水機能の維持を図る。



# 病虫害防除対策

福岡県病虫害防除所（農林業総合試験場病虫害部予察課）から  
病虫害防除に関する情報をお知らせします。

今回は、昨年末に発生が多かったイチゴの「ハダニ類」について紹介します。

近年、暖冬や薬剤に対する感受性低下のため、イチゴ栽培において「ハダニ類」の発生が問題となる場合があります。昨年は「病虫害発生予察注意報」を发出了しました。

発生するハダニ類は主に「ナミハダニ」と「カンザワハダニ」で、2種類とも体長は0.5mm前後と非常に小さく、多発して初めて気づくことが多いです。ハダニ類の発生は苗の時期から見られ、主に寄生した苗の持ち込みによって本ばに侵入します。

定植後は、被覆を行う10月中旬頃から特に発生が増加するので、注意が必要です。発生初期は局所的に見られる場合が多いので、日頃から本ば内をよく観察し、早期発見と防除を心がけましょう。

なお、防除薬剤は種類によって、授粉用ハチや天敵に影響する場合がありますので、最寄りの普及指導センター等にご相談ください。



ナミハダニ (0.6mm)



カンザワハダニ (0.5mm) と卵

病虫害防除所では、ウェブサイトとTwitterで情報発信を行っています。ぜひご確認ください。

Twitterの本アカウント

（福岡県農作物病虫害情報）へのアクセス

URL: [https://twitter.com/PPDPO\\_Fukuoka](https://twitter.com/PPDPO_Fukuoka)



福岡県

病虫害防除所

ウェブサイト



## わたしの“みまもり”アプリ みまもっち

福岡県警の防犯アプリ「みまもっち」をご存知ですか？

防犯対策がもっと身近になる  
機能が盛りだくさん！

防犯ブザー&  
110番通報機能！

犯罪情報  
お知らせ機能！

犯罪対策  
学習機能！

- 警察署等へのルート表示
- 相談窓口一覧
- 事件の情報提供
- 県警からのお知らせ
- 防犯リンク集

キャラクターの「猫母ちゃん」が4コママンガで「みまもっち」の機能についてご紹介します！

### 見守り！ 猫母ちゃん

キャラ  
紹介



母  
猫母ちゃん (52才)

みんなの安全を第一に考え、危険を察知すると直ぐに飛んでくる。好きな食べ物は秋刀魚。やたら「みまもっち」を推してくる。



父  
福岡正義 (50才)

福岡県警察で勤務。性格は几帳面でとても穏やか。特技は全国大会出場経験のある柔道と、秋刀魚をふっくら焼き上げること。



姉  
福岡良子 (23才)

広告代理店に今年入社したばかり。優しく明るい性格。現在、先輩と共にプレゼンの準備中。そのため帰りが遅くなることも、



弟  
福岡守 (20才)

地元の大学に通う学生。優しく明るい性格で友達が多いが少しお調子者。現在、同じゼミに気になる子がいるようだ。

### 猫母ちゃん Episode 01

#### 夜道



ここから  
ダウンロード  
せんね！



福岡県警察本部生活安全総務課



# “食”で地域に笑顔を届ける 地域おこし協力隊



## みやこ町

谷森 太輔さん(36歳)

出身地: みやこ町

## 主な活動

有害鳥獣加工施設でのイノシシ、シカの解体作業や、農林産物直売所「よってこ四季犀館」での販売支援を担当しています。

## ～地域おこし協力隊に参加したきっかけ～

東京大学を卒業後は会社員をしていましたが、いつかは地元に戻りたいという思いがあり、みやこ町のホームページで隊員募集を見つけて応募しました。実家付近に出没する野生動物の多さに異変を感じていて、農作物の被害防止やジビエの特産品づくりを行うことで、町の役に立ちたいと考えています。

## Q.みやこ町の魅力は？

A. 北九州空港から車で約30分の位置にあり、温暖な気候に恵まれた、自然と歴史、伝統が共存するとても住みやすい町です。みやこ町の米や犀川地区の柳瀬ごぼう、勝山地区のタケノコなど、おいしい食べ物も豊富です。また、「豊前国分寺三重塔」や「永沼家住宅」、「綾塚古墳」をはじめとした多くの文化遺産があり、歴史にふれることができるのも魅力です。

## Q.みやこ町のおすすめスポットは？

A. 犀川地区の祓川沿岸にある「ほたるの里公園」がおすすめです。祓川の豊かな水を利用した滑り台などもあり、大人も子どもも川遊びが楽しめます。祓川は川の底が見えるくらい水がきれい、小鳥や昆虫、魚など、川が育むたくさんの生き物に出会うこともできます。ぜひ、足を運んでみてください。



✂キリトリ線

郵便はがき

料金受取人払郵便

810-8790

251

福岡中央局  
承認

4536

差出有効期間  
令和5年5月  
31日まで

●切手を貼らずに  
お出しください

(受取人)

福岡市中央区天神1丁目2-4

福岡県農業共済組合 本所 行

## 水稻共済全相殺方式に関する説明の連絡先

フリガナ	
ご氏名	
ご住所	〒 -
電話番号 (携帯可)	

✂キリトリ線

## 福岡県農業共済組合 事務所所在地

- 本 所 〒810-0001 福岡市中央区天神1丁目2-4  
TEL(092)721-5521 FAX(092)721-1056
- 筑前福岡支所 〒812-0063 福岡市東区原田4丁目20-12  
TEL(092)624-2211 FAX(092)624-2210
- 筑後川流域支所 〒838-0065 朝倉市一木906-10  
TEL(0946)22-3645 FAX(0946)24-1231
- 筑 後 支 所 〒833-0035 筑後市大字古島451-1  
TEL(0942)53-0361 FAX(0942)53-0365
- 筑 豊 支 所 〒820-0111 飯塚市有安958-38  
TEL(0948)83-1007 FAX(0948)83-1135
- 京築北九州支所 〒824-0031 行橋市西宮5丁目1-5  
TEL(0930)22-0867 FAX(0930)22-0881  
【遠賀中間出張所】  
〒811-4303 遠賀郡遠賀町大字今古賀603-1  
TEL(093)293-0113 FAX(093)293-0035
- 広域家畜診療所 〒838-0123 小郡市下岩田1909-6  
TEL(0942)73-6502 FAX(0942)73-6503
- 八女家畜診療所 〒834-0064 八女市蒲原1962-8  
TEL(0943)22-4388 FAX(0943)22-4390
- 筑豊家畜診療所 〒820-0111 飯塚市有安958-38-2F  
TEL(0948)52-3211 FAX(0948)52-3328





# 麦共済 令和4年産の引受が始まります

## 加入資格について

福岡県内に住所を有する農業者及び農業生産組織(構成員すべてが福岡県内に住所を有する方で構成)で、水稻及び麦の耕作面積の合計が10a以上の方が加入対象です。  
※加入には、栽培している全ての耕地の加入が必要です。



## 加入申込書の提出について

### 加入申込期間:令和3年10月25日～11月25日

加入申込書は記入例を参考に必要事項を記入し、加入申込期間内に提出をお願いします。  
※耕地や面積、銘柄等の作付け内容が正しく申告されているかご確認ください。内容に誤りがあると共済金の支払いが適正に行われない場合があります。

## 共済掛金等の払い込みについて

### 共済掛金払込期日:令和4年2月28日まで

共済掛金等払込通知書等を送付しますので、加入内容を確認され、払込期日までに共済掛金等の払い込みをお願いします。  
※払込期日までに共済掛金等が払い込まれたことが確認できない場合は、共済関係を解除することになります。

## 水稻共済・大豆共済 作付けの変更や誤りがある場合は早急にご連絡を

作付けの申告内容に誤りがあると、共済金の支払いができない場合があります。作付け耕地の変更や加入漏れ等がないか確認いただき、変更がある場合は、収穫期前に必ず支所へご連絡ください。(各支所の連絡先は11ページをご覧ください)

## 水稻共済全相殺方式

## 令和4年産から白色申告関係書類で加入できるようになりました

制度改正に伴い、令和3年産をもって一筆方式が廃止され、令和4年産からは他方式もしくは収入保険への移行が必要になります。

加入者の選択により最高9割の収穫量を補償する全相殺方式について、「JA等におおむね全量出荷している農業者」もしくは「青色申告関係書類で収穫量の把握ができる農業者」が加入対象でしたが、令和4年産から「白色申告関係書類で収穫量の把握ができる農業者」も対象に加えられました。具体的には、収支内訳書のほかに、水稻の販売や自家消費等にかかる数量などが確認できる実績書類を1年分以上提出いただくことが要件になります。

全相殺方式に興味がある方や新たな要件に該当する方は、右のはがきの必要事項を記入し、ポストに投函してください。(切手不要)

お問い合わせの内容をもとに、当組合からご説明に伺います。

## ※以下のアンケートと裏面の連絡先をご記入ください。

※該当する項目の□に✓をご記入ください。

### 水稻共済全相殺方式に関するアンケート

- ☐ 全相殺方式に加入できるか相談したい  
☐ 引受方式の内容を知りたい  
☐ その他

要望や  
質問内容等

### 現在の農業経営に関する状況

- ☐ 農業共済制度に加入している  
( 水稻・麦・大豆・その他( ) )  
※ご加入されている共済を○で囲んでください。  
☐ 白色申告をしている  
☐ 青色申告をしている

### 広報紙に関するアンケート

- |       |                                    |                                    |                             |
|-------|------------------------------------|------------------------------------|-----------------------------|
| 読みやすさ | <input type="checkbox"/> 非常に読みやすい  | <input type="checkbox"/> 読みやすい     | <input type="checkbox"/> 普通 |
|       | <input type="checkbox"/> 少し読みにくい   | <input type="checkbox"/> 非常に読みにくい  |                             |
| 内容    | <input type="checkbox"/> 非常にわかりやすい | <input type="checkbox"/> わかりやすい    | <input type="checkbox"/> 普通 |
|       | <input type="checkbox"/> 少しわかりにくい  | <input type="checkbox"/> 非常にわかりにくい |                             |
| 情報量   | <input type="checkbox"/> 非常に多い     | <input type="checkbox"/> 少し多い      | <input type="checkbox"/> 適当 |
|       | <input type="checkbox"/> 少し少ない     | <input type="checkbox"/> 非常に少ない    |                             |

広報紙に掲載してほしい企画や特集等

✂キリトリ線

✂キリトリ線