

つなぐ・むすぶ、笑顔ときずな

夏号

No.12

NOSAI福岡

nosAi

のうさい
ふくおか

特集 福岡育ちの健康食材



表紙紹介



久留米市 高良 幸夫さん(72歳)

- 農事組合法人山辺の里 組合長
- 経営規模:ソバ18ha

耕作放棄地の解消に向けて、2010年に生産組合を設立し、2015年から農事組合法人としてソバ生産に取り組んでいます。久留米市の山本・草野地区は、もともと植木や果樹栽培が盛んだったこともあり、耕作放棄地を更地に戻すには膨大な労力やコストが必要でしたが、40aから始めたソバ栽培も現在は組合員10名で18haを栽培しています。収穫したソバは、地元企業で石臼を使ったソバ粉や乾麺に加工し、「くるめほとめきのそば」として道の駅などで販売しています。八女市産の抹茶を練り込んだ「くるめほとめきの茶そば」も好評いただいています。今後は、新品種の栽培やソバ粉をより多く使用したソバの開発など、多くのの人に喜んでもらえるソバを生産していきたいです。

耕作放棄地でソバ栽培
地元の特産品に

道の駅くるめ

県内最大の農業都市である久留米市にある「道の駅くるめ」は、耳納連山と筑後川にはさまれた肥沃大地で育つ旬鮮野菜や果物をはじめ、久留米の美味しいものがズラリと揃う。「旬鮮野菜を食卓へ!ほとめき笑顔の道の駅くるめ」のスローガンのもと、「スタッフ一同笑顔でお客様をおもてなし!」をモットーとしている。



久留米市善導寺町木塚221-33 TEL:0942-47-4111
●営業時間:9時~18時(当面の間17時までの時短営業)
●定休日:毎月第3水曜日 年末年始(12/31~1/3)

おいしい
ソバレシピ

ホットプレートで瓦そば風

【材料(2人分)】

- 乾茶ソバ(硬めに茹でておく)..... 160g
- 牛肉薄切り..... 160g
- 卵(錦糸卵を作る)..... 2個
- めんつゆ..... 200cc
- 油..... 適量
- A (醤油..... 15cc
みりん..... 25cc
酒..... 10cc)
- 薬味(レモン、青ネギ、海苔、もみじおろし等)..... 適量

- ① ホットプレートに油をひいてソバをいれ、カリッとするまで炒め焼きにし、一旦取りだす。
- ② ホットプレートに牛肉を入れて炒めたら、Aで味を調える。
- ③ ソバをホットプレートに戻し②とお好みの薬味をのせ、温めためんつゆをつけていただく。



キーワードを当てよう!
読者プレゼント

“農事組合法人山辺の里”の「くるめほとめきのそばセット」を抽選で5名様にプレゼント!



プレゼント
キーワード

収入保険は青色申告の実績が何年あれば申し込みできる?
「○年以上(数字1文字)」

応募方法 はがきに以下の項目をご記入のうえ、
「NOSAI福岡 広報紙プレゼント係」
までご応募ください

応募先 おもて 住所:〒810-0001 福岡市中央区天神1丁目2番4号
宛先:「NOSAI福岡 広報紙プレゼント係」

う ら ①キーワードの答え ②郵便番号 ③住所 ④氏名
⑤年齢 ⑥電話番号 ⑦広報紙に関するご意見、ご感想

応募締切 令和3年10月1日(金)※当日の消印有効

注意事項 ※当選者の発表は、商品の発送をもって代えさせていただきます。
※いただいたご意見・ご感想を紙面で紹介させていただく場合があります。
※この応募で取得した個人情報は、プレゼントの抽選・発送以外の目的には使用いたしません。



咲かせよう 笑顔の花

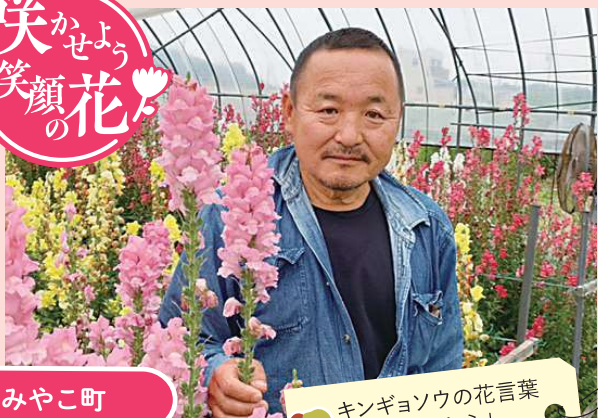

みやこ町

阪口 正一さん(63歳)

・経営規模:キンギョソウ8a、
ナデシコ8a、フリージア8a

キンギョソウの花言葉
「清純な心」
「おしゃべり」等

会社に就職するのではなく、自分の考えでできる仕事はないかと思い、考えついたのが農業でした。就農当時、みやこ町勝山地域では水稲の栽培が盛んでしたが、他の人が作っていないものを作付けしようと思い、花の栽培を始めました。

何か異常があればすぐに対応できるように、毎日花にしっかりと目をかけることを意識して栽培しています。生産した花は直売所に出荷していて、消費者の方の声をたくさん聞くことができるので、栽培に活かしています。「きれいな花だね」や「花が長持ちしたよ」という声をかけていただいた時は、とても嬉しいですね。

これからも、消費者の方に長い期間楽しんでもらえる花を生産できるように、毎日栽培に励んでいきたいです。

食育の大切さをテーマに、4年前から農薬や化学肥料を使わずに10品目以上の野菜を栽培しています。栽培では通気性や水はけを工夫し、病虫害が発生しないようにしています。お客様に自分が育てた野菜を届けられることに、日々喜びを感じています。

野菜は直売所や道の駅などに出荷するほか、私が経営するカフェ「米粉スイーツ&自家焙煎珈琲『HAN』」の食材として使用しています。カフェでは食物アレルギーに配慮し、米粉や自家産野菜を使ったグルテンフリーの食事や焼き菓子等も販売しています。

今後は、農薬や化学肥料不使用で栽培した野菜にもっと付加価値を加え、食事の大切さを多くの人に伝えていきたいです。また、露地でのイチゴ栽培にも挑戦したいです。



輝け! ウーマン パワー

香春町

鈴木 志帆さん(37歳)

・経営規模:水稲80a、露地野菜(サトイモ、ジャガイモ、タマネギなど)20a



福岡県農業大学校を卒業後、就農して4年目になります。もともと実家が農業をしていたので、自然と後を継いで農業をしようと考えていました。

父が作業をしているのを見ると簡単そうに見えましたが、就農して実際に自分でやってみると難しさを実感しました。農業は気象条件に左右されることが多く苦労しますが、自分の頑張りに農産物が応えてくれるのでやりがいを感じています。

現在は、2012年に父が設立した「合同会社 一夢」の一員として日々頑張っています。果樹栽培では収量や品質の向上を目指して、肥培管理を徹底しています。

今後は、米と麦の栽培面積や販路の拡大に取り組みたいです。また、自分が作った酒米で醸造された日本酒を飲んでみたいですね。

進め! 未来の チカラ



筑後市

「合同会社 一夢」業務執行役員 平 雄太さん(23歳)

・経営規模:水稲10ha、麦13.5ha、
キウイフルーツ1ha、温州みかん1haなど



特集

福岡育ちの

健康食材

食卓から健康を！

高血圧症や動脈硬化症などの生活習慣病は、バランスの取れた食生活、適度な運動、禁煙等によって予防できるとされています。今回の特集では、健康への効果が期待される福岡県産の農産物を紹介しますので、毎日の食事に取り入れてみませんか。



ミディトマト

期待される効果
リコピンの抗酸化作用
による動脈硬化症等の
予防



筑後市

大野 綾さん(42歳)

経営規模:ミディトマト14a

福岡市で就職し結婚しましたが、長女が1歳の時に故郷で子育てをしたいと思い帰郷しました。JAの女性組織「フレッシュミズ」の収穫体験などの活動がとても楽しく、植物を育てるのが好きな性格もあり、自然と農業に目が向きました。就農支援センターやトマト農家

での研修後、県や国の補助制度等を活用してハウスを建て、今年で就農4年目を迎えました。ようやく経営も軌道に乗り、中玉トマト部会の坪単収でも上位を狙えるようになりました。

繁忙期にはママ友達が作業を手伝ってくれて、休憩中の雑談がストレス発散につながっています。来年は規模拡大を予定しているのので、育児や介護などの合間にパートを希望される方の受け皿になれたらと考えています。また、収穫体験などを通じて、農業に興味を持つ子どもたちを増やせたらうれしいです。



糸島市

「ハーブガーデン プティール倶楽部」
代表取締役社長

小島 祐作さん(45歳)

経営規模:ハーブ1ha

大学を卒業した1999年に家族でハーブ園を開き、翌年にハーブと旬の糸島食材を使ったレストランをオープンしました。約40種類のハーブ栽培では、農薬を使用せず、牛糞や堆肥、牡蠣石灰などを利用した循環型の有機栽培に取り組んでいます。

カモミールのハーブティーは、心身をリラックスさせ、生活習慣病の原因となるストレス軽減の効果、ローズマリーは、血液の流れを促して消化機能を高める効果があるとされています。ローズマリーはハーブティー以外にも、消臭作用や抗菌作用を活かして、肉料理や魚料理の下処理や仕上げの飾りにも使えます。

今後は、福岡県の気候や環境に適したハーブを広め、「福岡といったらこれ」と言われるような福岡を代表するハーブを確立させたいです。

ハーブ

期待される効果

カモミール:リラックス効果によるストレス軽減等
ローズマリー:血行促進及び消化改善等



菜心さいしん (チョイスム)

期待される効果
カリウムによる高血圧症予防等



福智町

水永 佑太郎さん(26歳)

さいしん
経営規模: 菜心(チョイスム)44a



小松菜や花を生産していた祖父の後を継いで就農し、現在は菜心を栽培しています。菜心は菜の花の一種でクセがなく、シャキシャキ、コリコリとした食感が特徴です。

地元の生産者と情報交換する中で菜心の栽培を勧められましたが、九州で生産している人がいなかったため情報共有できないが、独自に調べては試行錯誤する日々が続きました。今では生産量も安定し、種まきから収穫までを年間9回行っています。

菜心は味が良いことはもちろん、活用できる料理の幅が広いこともあり、需要も多く忙しい日々を送っています。たくさんの方の口に届くように、今後はもっと収量が上がるように努力していくとともに、新しい品目の栽培にも挑戦したいです。

シイタケ

期待される効果
エリタデニンによる高血圧症予防等



上毛町

堀 睦男さん(74歳)・
寛子さん(66歳)

経営規模: シイタケ60a、
露地野菜30a

高校卒業後は一度就職しましたが、農業に興味があったので20歳からシイタケ栽培を始めました。近年は菌床栽培が主流になっていますが、栽培当初から自然に近い環境で栽培できる原木栽培にこだわっています。原木栽培は手間がかかりますが、食感や風味に特徴があり、消費者の方にも好評いただいています。

シイタケにはエリタデニンが含まれており、血圧やコレステロールを下げる効果があります。私たち夫婦も健康のため、毎日シイタケを酒蒸しや南蛮漬けにして食べます。

地域のシイタケ生産者は少なくなってきましたが、今後も夫婦で健康に気をつけながら、原木シイタケを栽培していきたいです。



第3回通常総代会開催

全14議案
原案通り可決承認

令和3年6月29日、福岡市の天神チクモクビルにて第3回通常総代会が開催され、総代131名のうち131名(本人出席8名、書面出席123名)が出席して審議が行われました。今回の通常総代会は、新型コロナウイルス感染症の感染防止対策を行いながら開催しました。

池田實生組合長の挨拶に続き、議長に嘉麻市の中嶋幸治総代が選出され議事に入りました。今年度の事業計画など、提出された全14議案について慎重審議が行われ、すべて原案どおり可決承認されました。



池田 實生 組合長



議長 中嶋 幸治 総代
(嘉麻市)

第3回通常総代会提出議案

- 第1号議案** 令和元年度決算書の修正承認について
- 第2号議案** 令和2年度事業報告及び決算について
- 第3号議案** 福岡県農業共済組合における実施体制の改善計画(修正案)について
- 第4号議案** 令和3年度事業計画(案)及び業務収支予算(案)について
- 第5号議案** 令和3年度事務費賦課額及び徴収方法について
- 第6号議案** 令和3年度役員報酬及び各委員等報酬並びに顧問報酬について
- 第7号議案** 令和3年度借入金の高限度額について
- 第8号議案** 余剰金の預け先金融機関について
- 第9号議案** 定款の一部改正(案)について
- 第10号議案** 事業規程の一部改正(案)について
- 第11号議案** 果樹共済に係る危険段階別共済掛金率の設定について
- 第12号議案** 損害評価会委員の選任について
- 第13号議案** 家畜診療所運営委員の選任について
- 第14号議案** 附帯決議

令和3年度 事業計画

| | 引受 | 共済金額(千円) |
|--------|------------|-------------|
| 水稲共済 | 2,676,890a | 18,644,005 |
| 麦共済 | 1,726,900a | 7,602,721 |
| 家畜共済 | 73,602頭 | 13,692,165 |
| 果樹共済 | 26,239a | 1,897,224 |
| 大豆共済 | 649,300a | 3,215,447 |
| 園芸施設共済 | 23,000棟 | 45,083,411 |
| 建物共済 | 57,250棟 | 570,270,000 |
| 農機具共済 | 12,745台 | 25,650,000 |
| 合計 | | 686,054,973 |

| | 引受 | 基準収入(千円) |
|------|--------|------------|
| 収入保険 | 2,370件 | 43,243,000 |

令和3年度 業務収支予算

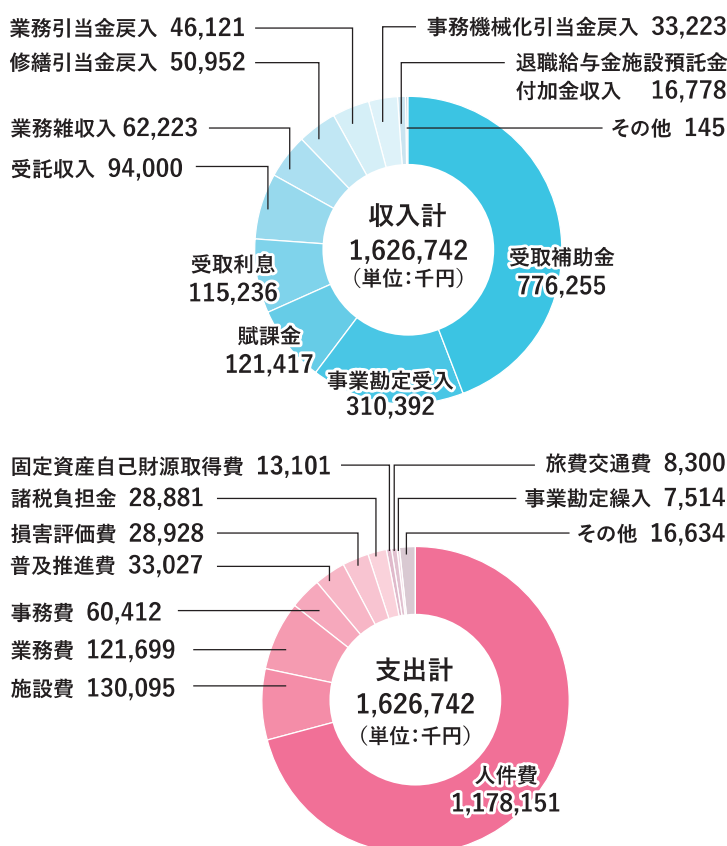

令和3年度 新規採用職員

4月から新たに
4名の職員を
採用しました。
これからよろしく
お願いいたします。



筑後川流域支所
事業2課 家畜係 主事
みやほら けんた
宮原 健太



筑後支所
事業2課 園芸施設係 主事
おおいし ちひろ
大石 千裕



筑豊支所
収入保険課 総務係 主事
やました ゆうり
山下 祐莉



京築北九州支所
事業課 農作畑作係 主事
おおた みきひと
太田 幹人

令和4年度 職員採用試験のお知らせ

| | |
|---------------|---|
| 採用年月日 | 令和4年4月1日 |
| 採用予定人数 | 一般職員 若干名 |
| 勤務地 | 福岡県農業共済組合 本所及び支所(出張所) (福岡市中央区、福岡市東区、朝倉市、筑後市、飯塚市、行橋市、遠賀郡遠賀町のいずれかの事務所) |
| 応募資格 | (1)平成4年4月2日から平成14年4月1日までに生まれた者で大学又は短期大学を卒業した者又は令和4年3月31日までに卒業見込みの者 (2)普通自動車免許を有する者(令和4年3月31日までの取得予定者を含む。) |
| 応募方法 | 次の書類を書留郵便にて郵送してください。 (1)自筆履歴書(3ヶ月以内に撮影された写真を貼付すること)本組合ホームページに掲載されている指定の履歴書をダウンロードして使用してください。 (2)成績証明書 (3)卒業証明書又は卒業見込証明書 |
| 応募受付期間 | 令和3年7月15日(木)～令和3年8月31日(火) ※郵送(書留郵便)のみ受け付けます。(8月31日消印まで有効) |
| 選考方法 | (1)書類選考 応募書類により選考 (2)第1次試験 令和3年9月11日(土) 適性検査、論文試験、ケーススタディ記述試験 (3)第2次試験 令和3年9月下旬 グループ討議、面接等 (4)第3次試験 令和3年10月上旬 役員面接 ※試験はすべて本所(福岡市中央区天神1丁目2番4号)で行います。 ※選考合格者に試験の詳細を通知します。第1次試験の通知は8月下旬から9月上旬の予定です。 |
| 書類郵送先及び問い合わせ先 | 福岡県農業共済組合 本所 総務部 総務課 人事係 〒810-0001 福岡市中央区天神1丁目2番4号 農業共済ビル5階 電話:092-721-5521 |
| 障がい者採用 | 障がい者手帳をお持ちの方は別途選考を行います。 選考方法以外は、一般職員と同じ基準を適用いたします。 採用条件及び勤務条件については、原則として、一般職員と同じ基準を適用しますが、障がいへの配慮・希望・適性により、条件・配属などを考慮いたします。お気軽にご相談ください。 |

※採用試験及び勤務条件等の詳細については、本組合のホームページ(<https://nosai-fukuoka.or.jp>)をご確認ください。

大豆共済 令和2年産生育状況及び共済金支払状況

令和2年産の大豆は、梅雨明けが平年より遅い令和2年7月30日となったため、播種が大幅に遅れました。また、7月6日～8日の大雨によって一部地域では河川が氾濫し、浸水、冠水、土砂流入、土砂流出で播種できないほ場が発生しました。さらに、9月の台風9号及び台風10号の影響により、倒伏及び葉の裂傷の被害が発生しました。

| 支所名 | 引受戸数 戸 | 引受面積 a | 共済金額 円 | 共済金支払対象 | | 支払共済金 円 |
|-------|-----------|-----------|---------------|---------|---------|-------------|
| | | | | 戸数 戸 | 面積 a | |
| 筑前福岡 | 64 | 18,303.4 | 57,363,234 | 29 | 7,494 | 3,911,558 |
| 筑後川流域 | 1,447 | 196,739.1 | 1,087,670,809 | 848 | 122,620 | 124,866,166 |
| 筑後 | 578 | 339,856.8 | 1,977,186,208 | 400 | 284,493 | 342,091,239 |
| 筑豊 | 134 | 69,342.3 | 122,276,050 | 41 | 27,264 | 7,573,899 |
| 京築北九州 | 86 | 47,409.1 | 57,006,330 | 32 | 15,658 | 5,570,058 |
| 計 | 2,309 | 671,650.7 | 3,301,502,631 | 1,350 | 457,529 | 484,012,920 |

水稻共済の損害評価が始まります



気象災害、病虫害、鳥獣害によって被害が発生したと思われる場合は、以下の内容に沿って被害申告をお願いします。

被害申告

被害申告は自己申告制です。被害申告野帳に必要事項をボールペンで記入して提出してください。特に、災害の発生日や災害名の記入は必須です。被害申告が無ければ損害評価は行えません。

一筆方式にご加入の方

(1) 被害申告

一筆ごとに、3割以上の減収があると思われる耕地を被害申告してください。被害申告野帳には記入例を参考に必要事項を記入の上、期日までに提出してください。

※収穫後は損害評価ができません。必ず収穫前に申告してください。

(2) 立札の設置

野帳提出後、すぐに被害耕地の道沿いなど、目立つ場所に稲穂よりも高い位置に立札を設置してください。立札は、収穫が終わるまで立てておいてください。

(3) 損害評価

被害申告耕地は、損害評価員による全筆調査(検見)を行い、損害評価会委員による抜取調査(検見)及び実測調査(坪刈り)を行います。※実測調査(坪刈り)を行う耕地は事前に連絡しませんので、ご了承ください。※肥培管理の粗放など、人為的な被害は補償対象になりません。

全相殺・品質方式にご加入の方

(1) 被害申告

全体の収穫量の1割以上の減収や、一筆全損被害又は一筆半損被害があると思われる場合に被害申告してください。被害申告野帳には必要項目を記入の上、期日までに提出してください。

※一筆半損被害は、一筆半損特約を付加している農業者のみ

(2) 損害評価

JA等への出荷数量調査により評価を行います。収穫期に被害申告耕地を中心に現地調査も行います。

作付けの変更がある場合は 早急にご連絡を

作付けの申告内容に誤りがあると、共済金の支払いができない場合があります。作付け耕地の変更や加入漏れ等がないか確認いただき、変更が必要な場合は、収穫期前に必ず支所へご連絡ください。(各支所の連絡先は11ページをご覧ください)



高温障害による登熟不良に ご注意ください

出穂期以降の20日間程度、気温が高温で推移すると、外見上では判別できない登熟不良(白未熟粒等)が発生する場合があります。登熟期間中は早期落水を避けて、間断冠水を収穫10日前まで極力継続して行うようにしてください。

組合では、県内に観察ほ場を設置し、登熟不良調査や病虫害調査を行い、被害の早期把握や損害防止、野帳未提出問題の解消に取り組んでいます。

水稻共済の一筆方式の引受は、令和3年産までです

制度改正に伴い、令和3年産をもって一筆方式が廃止されます。一筆方式に加入されている方は、収入保険もしくは他方式への移行が必要になります。

- | | |
|---------------------------------|---------------------------|
| ① 青色申告をしており、JA等におおむね全量出荷している農業者 | ▶▶▶ 収入保険制度、全相殺方式、品質方式への移行 |
| ② 白色申告をしており、JA等におおむね全量出荷している農業者 | ▶▶▶ 全相殺方式、品質方式への移行 |
| ③ 白色申告をしており、白色申告書で出荷数量が把握できる農業者 | ▶▶▶ 全相殺方式への移行 |
| ①～③に該当しない農業者 | ▶▶▶ 地域インデックス方式への移行 |

※地域インデックス方式は、市町村単位の統計単収をもとに損害評価を行いますので、農業者単位の被害状況に応じた補償とはなりません。
※②については、集荷業者によっては全相殺方式への移行ができない場合があります。

ご質問やご不明な点などがありましたら、支所までお問い合わせください。(各支所の連絡先は11ページをご覧ください)



農

HOW 第2回

福岡県農林水産部経営技術支援課
専門技術指導員 松田 和也

台風対策

近年、台風の接近や上陸の時期が前進化したり、大型化したりする傾向があり、早い時期から大雨や強風への対策が必要になっています。今回、特に影響の大きい果樹に関する台風対策を中心に記します。

事前対策

1. 排水対策

冠水や浸水の恐れがある場合は、排水溝を整備し、速やかな排水ができるよう対策に努めます。また、施設内への雨水の侵入を防ぐ対策を講じます。(写真1)



写真1：集水槽に表面水などを集め水中ポンプで排水

2. 施設の点検、補強

パイプハウスや温室では、加温機の煙突の片付けや、オイルタンクは元栓を閉めて、本体が倒伏しないように固定します。

施設は、被覆フィルムの破損部分の補修、フィルムの浮き上がり防止のためのバンドの増し締めと本数追加、ネットでの被覆、換気扇の運転等を組合せます。

なお、施設強度が劣っている場合は、補強とともに、風速によって、被覆フィルムを剥くことも想定してください。

防風ネットやシートマルチは事前に点検、補強を行います。特にカンキツ等のシートマルチ栽培園では、シートの飛散や破損防止のため、抑えの補強、または樹冠下への収納、結束を行います。

棚栽培の果樹では、棚揺れによる落果を軽減するため、支柱の追加やらせん杭等を使った棚の引き下げ等を行います。(写真2)



写真2：鋼管パイプによるナシの補強

3. 栽培管理

苗木や幼木では、支柱で補強し、植物体の固定を行います。また、収穫可能なものは台風接近前に収穫します。

事後対策

1. 施設の補修

台風通過後、安全に留意し、被害状況に応じて、施設等の補修を適宜行います。

2. 排水、病害対策

台風通過後、冠水や浸水した場合は、速やかに排水を促し、枝葉に付着した泥等を真水で洗い落とします。

また、病害予防のため、防除基準に基づいて低濃度の殺菌剤を散布します。

3. 栽培管理

株元が露出した樹体は、土寄せを行います。

枝折れや樹体の損傷を受けた場合は、健全部まで切り戻し、切り口に塗布剤で保護します。

強風による落葉・落果が生じると(写真3)、日焼け果の

助長や糖度低下、花芽の充実不足等が懸念されるため、被害程度に応じて果実への傘かけ処理や収穫前の品質調査の徹底、せん定方法の見直し等を行います。

果実袋が破損した場合は、かけ直しを行い、落果、裂果した果実は、園外に持ち出します。



写真3：台風によるカキの落葉、落果

最後に

ほ場や農業用施設の見回りは気象情報を十分確認して実施し、特に増水した水路など危険な場所には近づかず、人命を最優先に事故防止に努めてください。

病

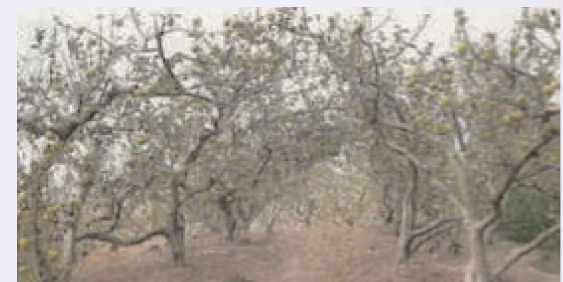
害虫防除対策

福岡県病害虫防除所（農林業総合試験場病害虫部予察課）から病害虫防除に関する情報をお知らせします。

今回は、今年度から開始した「Twitter（ツイッター）を活用した情報発信」について紹介します。

病害虫部予察課では、県内農作物における各種病害虫の発生状況調査を実施し、これらの結果をもとに発生予察情報をホームページに掲載しています。近年、水稻のトビイロウンカをはじめ、病害虫の多発事例が相次いでおり、今まで以上に発生予察情報を迅速に生産現場へ伝達することが求められています。そこで、生産現場にリアルタイムで情報をお届けするため、ホームページへの情報掲載をTwitterでお知らせします。左記のURLまたはQRコードからご覧いただけますので、ぜひご活用ください。



Twitterでの情報発信

Twitterの本アカウント
(福岡県農作物病害虫情報)へのアクセス
URL: https://twitter.com/PPDPO_Fukuoka



福岡県病害虫防除所ウェブサイト



**ATMで
お金は
戻ってきません!**

待た!!

ストップ!!
この電話詐欺

**電話でお金は
すべて詐欺!
すぐに相談・110番!**

ふっけい君

福岡県警察

NOSAI福岡 INFORMATION

共済掛金の納入は 口座振替でお願いします

引受の適正化及びコンプライアンス(法令遵守)の観点から、共済掛金の納入は原則として口座振替をお願いしています。振替はJ/A以外の金融機関でも可能です。みなさまのご理解とご協力をお願いします。お問い合わせは支所までお願いします。

農業共済事業のニーズ調査について

農業共済事業における実施品目や選択方式について、本組合のホームページでアンケート調査を行っています。

本県の実施状況をご確認いただき、新たに実施が必要と思う品目や方式がありましたら、ホームページに掲載しているアンケート様式に必要事項をご記入のうえ、支所まで提出ください。

収入保険、家畜共済、 園芸施設共済、建物共済、 農機具共済の事故発生通知について

事故が発生したときは、速やかに支所(家畜共済については獣医師または家畜診療所)にご連絡ください。連絡が遅れたときや、事故の損害部分が確認できないときは、保険金や共済金の減額またはお支払いができません。ご注意ください。

また、加入内容の変更や家畜の異動等が生じる場合も支所までご連絡をお願いします。



“食”で地域に笑顔を届ける
地域おこし協力隊



新宮町

うりゅう たすく
瓜生 資さん(36歳)
 出身地:東京都

主な活動

休耕地を活用して特産品を生産し、農業振興と新宮町のさらなる発展及び知名度向上を目指しています。

～地域おこし協力隊に参加したきっかけ～

東京で仕事をする中で、九州出身の方のフレンドリーで人間的な魅力を感じ、だんだん九州に惹かれていきました。旅行で九州に遊びに行くようになり、人や食文化に触れていく中で、九州で暮らしてみたいと感じました。また、ちょうど子どもが生まれた事もあり、新宮町の素敵な環境で暮らしたいと、移住を決めました。

Q.新宮町の魅力は？

A. 山や海が近くて自然豊かですが、主要幹線道路や駅があるので、福岡市からのアクセスも良く、便利で住みやすい町です。町のシンボルであるミカンの栽培が盛んですが、農家数の減少により休耕地が増えてきています。休耕地を活用した新たな特産品を開発し、新規販路を開拓することで、地域活性化のお手伝いをしていきたいです。

Q.新宮町のおすすめスポットは？

A. フェリーで約20分の位置にある「相島」では、散歩をしたり、波の音を聞いたりするとゆっくり過ごせてリラックスできます。また、傾斜が緩やかで登りやすい「立花山」の頂上からは、新宮町や福岡市などを展望できるのでおすすめです。



✂キリトリ線

郵便はがき

810-8790

251

料金受取人払郵便

福岡中央局
承認

4536

差出有効期間
令和5年5月
31日まで

●切手を貼らずに
お出しください

(受取人)

福岡市中央区天神1丁目2-4

福岡県農業共済組合 本所 行

収入保険に関する説明の連絡先

| | |
|---------------|-----|
| フリガナ | |
| ご氏名 | |
| ご住所 | 〒 - |
| 電話番号 (携帯可) | |

✂キリトリ線

福岡県農業共済組合 事務所所在地

- 本所 〒810-0001 福岡市中央区天神1丁目2-4
TEL(092)721-5521 FAX(092)721-1056
- 筑前福岡支所 〒812-0063 福岡市東区原田4丁目20-12
TEL(092)624-2211 FAX(092)624-2210
- 筑後川流域支所 〒838-0065 朝倉市一木906-10
TEL(0946)22-3645 FAX(0946)24-1231
- 筑後支所 〒833-0035 筑後市大字古島451-1
TEL(0942)53-0361 FAX(0942)53-0365
- 筑豊支所 〒820-0111 飯塚市有安958-38
TEL(0948)83-1007 FAX(0948)83-1135
- 京築北九州支所 〒824-0031 行橋市西宮市5丁目1-5
TEL(0930)22-0867 FAX(0930)22-0881
- 遠賀中間出張所 〒811-4303 遠賀郡遠賀町大字今古賀603-1
TEL(093)293-0113 FAX(093)293-0035
- 広域家畜診療所 〒838-0123 小郡市下岩田1909-6
TEL(0942)73-6502 FAX(0942)73-6503
- 八女家畜診療所 〒834-0064 八女市蒲原1962-8
TEL(0943)22-4388 FAX(0943)22-4390
- 筑豊家畜診療所 〒820-0111 飯塚市有安958-38-2F
TEL(0948)52-3211 FAX(0948)52-3328



ただいま収入保険の 新規加入申請受付中です!

青色申告の実績が1年あればご加入いただけます

農業経営の安定をサポートする収入保険を検討してみませんか?

自然災害や病虫害、鳥獣害
などで収量が下がった



けがや病気で
収穫ができない



市場価格が
下がった



倉庫が浸水して
売り物にならない



保険期間中に災害で
作付不能になった



新型コロナウイルス感染症等の
影響で取引先が倒産した



加入者の声

朝倉市

「師岡園芸」
師岡 幸一さん(40歳)

経営規模:
鉢花(ハイビスカス、
リンドウ、マンデビラ)
ハウス10棟



福岡県農業大学校で花栽培を学び、「師岡園芸」の2代目として就農しました。現在は両親、妻、パート従業員と一緒に鉢花を栽培しています。

鉢花は親株を更新しながら、苗づくりから出荷まで約1年3か月かけて生産します。栽培では、病虫害対策の徹底、品種ごとの土づくり、気候に合わせた栽培管理に力を入れています。

「平成29年7月九州北部豪雨」では、ハウスに泥が流れ込んだことで、出荷予定の鉢や親株が被害を受け、翌年産にも大きく影響しました。豪雨での経験をもとに、制度開始1年目から収入保険に加入し、リスク対策を行っています。

昨年コロナの影響で販売単価が大きく変動し、経営面の不安もありますが、新品種の栽培にも挑戦していきたいです。

キリトリ線

青色申告の実績が1年以上ある方で、収入保険に興味のある方は、このはがきを切り取ってポストに投函してください。(切手不要)
お問い合わせの内容をもとに、当組合からご連絡いたします。

※以下のアンケートと裏面の連絡先をご記入ください。

| 収入保険に関するアンケート | |
|---------------------|--|
| | <input type="checkbox"/> 戸別訪問による収入保険の説明を希望 <input type="checkbox"/> 収入保険に関する質問 <input type="checkbox"/> 収入保険の資料(パンフレット)を請求 <input type="checkbox"/> その他 |
| 要望や 質問内容等 | |
| 現在の農業経営に関する保険等の加入状況 | |
| | <input type="checkbox"/> 農業共済制度(水稻・麦・大豆・果樹) <small>※ご加入されている共済を○で囲んでください。</small> <input type="checkbox"/> 収入減少影響緩和対策(ナラシ対策) <input type="checkbox"/> 野菜価格安定制度(品目名:) <small>※品目名をご記入ください。</small> |
| 広報紙に関するアンケート | |
| 読みやすさ | <input type="checkbox"/> 非常に読みやすい <input type="checkbox"/> 読みやすい <input type="checkbox"/> 普通 <input type="checkbox"/> 少し読みにくい <input type="checkbox"/> 非常に読みにくい |
| 内容 | <input type="checkbox"/> 非常にわかりやすい <input type="checkbox"/> わかりやすい <input type="checkbox"/> 普通 <input type="checkbox"/> 少しわかりにくい <input type="checkbox"/> 非常にわかりにくい |
| 情報量 | <input type="checkbox"/> 非常に多い <input type="checkbox"/> 少し多い <input type="checkbox"/> 適当 <input type="checkbox"/> 少し少ない <input type="checkbox"/> 非常に少ない |
| 広報紙に掲載してほしい企画や特集等 | |

キリトリ線